De Ruggensteun

Clubblad van Kanovereniging De Kanoniers in Joure
Oktober 2022

Inhoud

Verenigingsbestuur 3
Overzicht Commissies 4
Algemene mededelingen 5
Van de bestuurstafel 6
Oproep voor de fotowedstrijd 9
Zwembadcursus 10
Tochtverslag IJlst-Sneek-IJlst 12
Tochtverslag de Hunze 13
Tochtverslag Joure-Akkrum-Joure 15
Tochtverslag Land van Waal-en-Maas 16

Verenigingsbestuur

Voorzitter:
Remmelt de Haan voorzitter@dekanoniers.nl

Secretaris:
Geert-Jan Bos secretariaat@dekanoniers.nl

Penningmeester:
Luise Muller penningmeester@dekanoniers.nl

Algemeen bestuurslid:
Watze Roorda wtroorda@hotmail.com

Algemeen bestuurslid:
Peter Gerritsma p.gerritsma@icloud.com

Website: www.dekanoniers.nl
Vaarkalender:
dekanoniers.nl/vaarkalender

Mail: Info@dekanoniers.nl
Bank:
NL49RABO03595.93.208

Overzicht Commissies

Online
Geert-Jan Bos,
Daniel van der Meulen

Redactie
Geert-Jan Bos, Watze Roorda
Secretariaat@dekanoniers.nl

Beheer
Sjouke Zijlstra, Wilco Bosma,
Albert Bergstra

Ontvangst nieuwe leden
Watze Roorda,
Sjouke Zijlstra

Training en Opleidingen
Geert-Jan Bos, Watze Roorda
Jan Kleefstra, Atte Visser

Jeugd
Het bestuur

Kantine Commissie
Josien Sinnema, Marleen v.d. Grijp, Luise Müller

Stalling
Roelof Grondsma
r-grondsma@home.nl
0513-416704 / 06-52775182.

Evenementen:

BBQ
Geert-Jan Bos, Marleen Van der Grijp
Daniel Van der Meulen

Skjin Wetter
Remmelt de Haan

Avondmarathon
Geert-Jan Bos, Leo Witjes,
Daniel van der Meulen
avondmarathon@dekanoniers.nl

Foto wedstrijd
Geert-Jan Bos, Leo Witjes

Algemene mededelingen

Het lidmaatschap loopt van 1 januari t/m 31 december en wordt telkens voor 1 jaar verlengd. Opzegging dient schriftelijk **voor 1 december 2022** bij de secretaris bekend te zijn.

Contributie 2023

- Volwassen lid:	€37,50
-2de volwassen lid:	€27,50
-Jeugdleden (tot 18 jaar)	€ 22,50
- Hoofdgezinslid (TKBN)	€ 15,00

De vaaravond is op woensdagavond in de periode april t/m september.
De Kanoverhuur staat onder leiding van het Bestuur.

Verhuur:	kano		Canadees
-Per avond,	€ 3,00	En	€ 5,00
-Per halve dag	€ 5,00	En	€ 10,00
-Per hele dag	€ 7,50	En	€ 15,00
-Per week	€ 30,00	En	€ 60,00

Huur prijzen zijn inclusief peddel, zwemvest, spatzeil en drijfvermogen. Nieuwe leden kunnen voor een heel vaarseizoen (april tot en met oktober) een kano huren. Er kan echter niet aanspraak gemaakt worden op dezelfde kano gedurende het jaar.

Prijzen :

- Eerste jaar	€ 35,00
- Tweede jaar	€ 47,50
- Derde jaar	€ 60,00
- Vierde jaar	€ 75,00

De stalling van kano's valt onder het beheer van Roelof Grondsma (06-52775182)
Prijzen van stalling:

- Kano breedte tot 70cm	per jaar	€ 30,00
- Kano's breder dan 70cm	per jaar	€ 35,00

- Sleutelborg € 10,00

Je kano ligt voor eigen rekening en op eigen risico in de stalling. De bij de vereniging in stalling liggende kano's zijn niet verzekerd tegen brandschade, stormschade, diefstal, of enigerlei andere schade.
Hiervoor erkent de vereniging dan ook geen enkele aansprakelijkheid.

Van de bestuurstafel

Inmiddels ligt het zomerseizoen weer achter de rug en zijn er veel vaartochten ondernomen. Fijn dat er met zoveel animo ook nieuwe initiatieven zijn aangeboord, zoals ook door de week overdag te gaan varen. De door Jan gemaakte film van de kanotrektocht in Duitsland hebben wij tijdens de barbecue-avond kunnen bekijken. Er is een container aan afval opgespoord tijdens Skjin Wetter, vooral in de nieuwbouw is veel gevonden. Dit jaar was er een officiële opening in het centrum, met veel aandacht voor al het zwerfafval. Dit zouden wij eigenlijk bij elke tocht kunnen doen, even een zakje vuil verzamelen, van wat wij onderweg tegen komen. De snerttocht is gevaren, met kruip door en sluipdoor routes, zover hoeven wij niet te gaan voor een mooie belevenis.

De nieuwe winterkalender is verstuurd, met op zaterdag een vaarmiddag. Er wordt ook weer door de weeks gevaren, dit loopt nu vooral via de App-groep. Als je niet in de App-groep zit neem dan even contact op met het bestuur. Het varen in de herfst en in de winter is een geweldige periode! Houdt rekening met de omstandigheden, denk daarbij aan je uitrusting, een snack voor onderweg en (warm) drinken. In de winterperiode is het ook verstandig even een setje droge kleding en een handdoek mee te nemen, ruimte zat in de zeekano en het setje kan er gewoon standaard in blijven liggen.

In januari wordt er weer gestart met de zwembadtraining, opgave is dus ook weer mogelijk tot 15 december !! Na de zwembadtraining willen wij doorgaan met techniek oefenen en vaarregels onder de aandacht brengen, startend met theorie en vervolgens een aantal basistechniek avonden en/of middagen. Als je hierin mee wilt helpen en/of denken vernemen wij dat graag.

Bestuursvergadering:

Op 6 oktober hebben wij een bestuursvergadering gehad. Er is gesproken over een ingekomen verzoek voor (gevorderde) kajaktechniektrainingen. Het wekelijks oefenen zien wij op dit moment te weinig animo voor. Indien er een groep is die hier wel interesse voor heeft vernemen wij het graag. Wat wij wel hebben besloten is om meer aandacht te besteden aan de basistechnieken. Ruben Biezeman is gestopt en het bestuur mocht zijn borg (voor de sleutel) aan een goed doel geven, dit is de KNRM geworden. De nieuwe vaarmiddagen zijn besproken en het verzoek om door te gaan in de winterperiode is door ons natuurlijk gehonoreerd. De WBTR (Wettelijke verplichting voor verenigingen en stichtingen) is weer verder opgepakt, door nog 4 onderdelen door te lopen en aanpassingen op te nemen. Er is gekeken of de nieuwe energieprijzen ook een grote invloed zal hebben op ons budget, voorlopig is dit niet het geval.

TKBN:

Inmiddels is het nieuwe clubblad van de TKBN al weer normaal aan het worden. Ook is er door Mient een tocht georganiseerd, waarbij ook andere TKBN-leden mee hebben mogen doen. Een mooi stukje reclame voor ons als vereniging. Als je zelf een tocht hebt georganiseerd kun je ook bij de TKBN een stukje inleveren, denk bij het meesturen van de foto’s even aan de AVG (privacywetgeving). Overleg altijd even met de deelnemers of ze het goed vinden om herkenbaar in beeld te komen.

Nieuwe leden:

Er zijn drie nieuwe leden bij de vereniging gekomen: Cor Faber, Sytse van der Hoek en Rita Schoen. Welkom bij onze vereniging!

Wel en wee:

Zo af en toe horen wij van onze leden over het wel en wee van hen zelf of gezinsleden. Het is fijn dat er via een berichtje of kaartje aandacht is voor onze leden die vooral bij ziekte een steuntje kunnen gebruiken. Echter vaak weten we het niet. Daarom het verzoek om dit bij een bestuurslid of bij jouw kanomaatje te melden. Komt het bericht via een lid bij het bestuur dan neemt een bestuurslid contact op. En ook over wat er eventueel gecommuniceerd mag worden.

De afgelopen periode zijn er voor een aantal leden moeilijke boodschappen geweest m.b.t. hun gezondheid. Wij willen hen vooral veel sterkte toe wensen.

Hartelijke groet,
namens het bestuur,
Remmelt de Haan

Winterkalender 2022- 2023

Elke zaterdag middag is er de wekelijkse vaarmiddag. Opgave via de secretaris .

	Datum	Tijd	Verzamellocatie	Omschrijving	KM	Organisator	Kano Trailer	TKBN
za	23-10	10:00	Loods	Vaarmiddag	n.t.b.	Atte Visser	nee	
Za	29-10	13:00	Loods	Vaarmiddag	n.t.b.		nee	
Za	05-11	13:00	Loods	Vaarmiddag	n.t.b.		nee	
Za	12-11	13:00	Loods	Vaarmiddag	n.t.b.		nee	
Za	19-11	13:00	Loods	Vaarmiddag	n.t.b.		nee	
Za	26-11	13:00	Loods	Vaarmiddag	n.t.b.		nee	
Za	03-12	13:00	Loods	Vaarmiddag	n.t.b.		nee	
Za	10-12	09:00	Loods	Groningen grachtentocht	N.t.b	Geert-Jan	ja	
Za	17-12	08:00	Loods	Utrechtse grachtentocht (Van de TKBN) opgave voor 14 december!!!!!	23 km	TKBN Toercommissie (Opgave via Geert-Jan)	Ja	Ja
Za	24-12	13:00	Loods	Vaarmiddag	n.t.b.		nee	
Zo	01-01	13:00	Loods	Nieuwjaarstocht	n.t.b.		nee	
Za	07-01	13:00	Loods	Vaarmiddag	n.t.b.		nee	
Za	14-01	13:00	Loods	Vaarmiddag	n.t.b.		nee	
		19:30	P2 Swimfun	Docenten zwembad cursus	n.v.t	Training en Opleidingen	Ja	
		20:00	P2 Swimfun	Zwembad Cursus	n.v.t	Training en Opleidingen	Ja	
Za	21-01	13:00	Loods	Vaarmiddag	n.t.b.		nee	
		18:15	P2 Swimfun	Zwembad Cursus	n.v.t	Training en Opleidingen	Ja	
Vr	27-01	19:30	Sethage Vegelinsoord	Tocht en nieuw (Voorheen tochtkalender en bowlen/ nieuwjaarsborrel)	n.v.t	Bestuur		
Za	28-01	13:00	Loods	Vaarmiddag	n.t.b.		nee	
Za	04-02	13:00	Loods	Vaarmiddag	n.t.b.		nee	
		18:15	P2 Swimfun	Zwembad Cursus	n.v.t	Training en Opleidingen	Ja	
Za	11-02	09:00	Loods	Dagje uit	n.v.t	Geert-Jan Bos	nee	
Za	18-02	19:30	P2 Swimfun	Zwembad Cursus	n.v.t	Training en Opleidingen	Ja	
Za	25-02	13:00	Loods	Vaarmiddag	n.t.b.		nee	
		20:15	P2 Swimfun	Techniektraining	n.v.t	Training en Opleidingen	Ja	
Za	04-03	13:00	Loods	Vaarmiddag	n.t.b.		nee	
		18:15	P2 Swimfun	Zwembad Cursus	n.v.t	Training en Opleidingen	Ja	
Za	11-03	13:00	Loods	Vaarmiddag	n.t.b.		nee	
Za	18-03	13:00	Loods	Vaarmiddag	n.t.b.		nee	
		19:30	P2 Swimfun	Zwembad Cursus	n.v.t	Training en Opleidingen	Ja	
wo	22-03	19:30	Sethage Vegelinsoord	A.L.V	n.v.t	Bestuur		
Za	25-03	13:00	Loods	Vaarmiddag	n.t.b.		nee	

Bij deelname aan de vaar-activiteiten gelden de bepalingen vermeld in het huishoudelijk regelement.
Vervoerskosten: Bij deelname aan vaar-activiteiten betalen mede inzittenden

Benzineprijs	**1,75**	**2,00**	**2,25**	**2,50**
KM vergoeding in €	0,20	0,22	0,24	0,26

(Ingestemd door de A.L.V in 2022)

Bij gebruik van de kanokar moeten de voorwaarden gebruik kanokar ondertekend worden

Voor de actuele activiteiten agenda: www.dekanoniers.nl/vaarkalender

2023

Oproep voor de fotowedstrijd

Zoals elk jaar hebben we tijdens de bbq een fotowedstrijd.

Maar zoals jullie gemerkt hebben is dat dit jaar nog niet gebeurd 😞.

Maar niet getreurd.
De wedstrijd komt terug.

Heb jij tussen 1 januari 2022 en 23 december 2022 foto's gemaakt tijdens een verenigingsactiviteit?

Stuur die dan in als je kans wil maken op mooie prijzen. (Naar de secretaris)

Het stemmen zal plaatsvinden in week 2 van 2023.

En de uitslag zal tijdens tocht en nieuw bekendgemaakt worden.

Spelregels:
We letten op:
scherpte, verhaal, compositie, thema kano, originaliteit.

We willen ook graag weten:

- waar de foto is gemaakt.
-wanneer de foto is gemaakt.
-wie de foto heeft gemaakt.

Veel succes 😊

De fotowedstrijdcommissie.

Zwembadcursus

In het verwarmd water van Swimfun kun je de kanotechnieken onder de knie krijgen. Van basis- technieken tot de eskimorol, maar, en dat is zeker zo belangrijk, ook reddingen.
Vooral voor nieuwe leden is de cursus van 6 lessen eigenlijk “een must”. Voor onze meer ervaren kanovaarders, of zij die al eerder een kanocursus hebben gevolgd, is er de mogelijkheid hun techniek in 3 lessen bij te spijkeren.

Er zal ook nog 1 speciale dag gepland worden voor Techniektraining.

Iedere deelnemer wordt begeleid door (zoveel mogelijk) dezelfde instructeur.
We adviseren je gebruik te maken van je eigen kano (indien beschikbaar). De kano moet wel over voldoende drijfvermogen (luchtzakken of compartimenten) beschikken en (uiteraard) ook goed schoon te zijn. Eventueel kun je ook een kano van de club huren.

Voor deze cursus geldt: je kunt alleen deelnemen als je lid bent van onze vereniging. Let wel: wie het eerst komt, wie het eerst maalt én… Alleen wanneer er voldoende instructeurs zijn, wordt een plekje toegewezen.

Als je mee wilt doen aan de cursus geef je dan op via de link voor 15 december.

www.dekanoniers.nl/zwembadcursus2023

Vaarmiddag

Zoals eerder vermeld willen we graag naast de vaste woensdag avond ook voor de leden die niet op woensdag avond kunnen varen een alternatieve middag plannen.

Nu is het zo als we op een middag gaan varen dat het in de whatsapp groep komt van de Kanoniers.

Mocht jij het leuk vinden om in groepsverband te varen en je kan niet op de woensdag avond maar wel op een andere dag in de week.

Kom in de groepsapp en vaar gezellig mee.

Tochtverslag IJlst-Sneek-IJlst

28 mei 2022: IJlst – Sneek - Oosthem- IJlst: 20,3 km

Zaterdagochtend was ik, als tochtleider, al vroeg in IJlst. Onderweg een stoet oldtimers tegenkomend. Dit bleef nog wel een klein uur doorgaan. Ze reden de 11-stedentocht. Prachtig om

die opgepoetste oldtimers te zien. Bij aankomst stonden broer en zus van Sichem TKBN-leden uit Wolvega al op het parkeerterrein. Even later kwamen ook de acht leden van de Kanoniers (Siep, Ronald, Luise, Vincent, Marleen, Fredy, Sjouke, Jan, Mient en TKBN-lid Jappie van der Wal uit Utrecht, opgegroeid in Woudsend. Het was nu nog wachten op een TKBN-lid Veronica Bellwinkel. Echter ze kwam niet opdagen. Helaas had ik ook geen telefoonnummer van haar. Zodoende gingen we later dan gepland van wal. De weersvooruitzichten waren prima, half bewolkt en 21 graden. Via de meanderende Riperfeart kwamen we op de Swarte Brekken. Daar liggen 3 eilandjes waarvan 1 alleen nog wat boomstammen boven water uitsteken. In een boom op het grootste eiland hing hoog in de lucht (zo'n 8 meter) een aalscholver aan een vislijn. Vreselijk om te zien hoe deze vogel aan z'n eind is gekomen. Het is onmogelijk om de vogel daar weg te krijgen. Met de wind mee gingen we naar de Houkesloot, de hoofd vaarverbinding van Sneek met het Sneekermeer. Aan de rechter over, bij een zijsloot, zijn we uitgestapt en hebben de lunch genuttigd. Daarna via de Looxmagracht, het Bolwerk, onder de waterpoort door naar de fontein. Het is één van de elf (elke stad in Friesland heeft er één)

fonteinen die in het kader van Leeuwarden, Europese culturele hoofdstad 2018 gekomen zijn. Na de groep op de foto vastgelegd te hebben ook nog een fotoshoot bij de Sneeker waterpoort gemaakt. Via de Geau, net buiten de stad, gingen we via de Alde Rien en de Oepkepoel, naar Oosthem. In de aankondiging stond: onderweg een prachtig uitzicht over de landerijen met zijn vele weidevogels. Echter het waterschap heeft hier ondertussen de kades verhoogd, waardoor het landelijk uitzicht over de landerijen wat werd belemmerd. Oosthem, een prachtig dorp met een grote witte kerk aan het water. Via de Oosthimmer Mar naar Nijezijl en de Wilddraaf naar IJlst. Voor de brug zijn we rechtsaf gegaan, door het midden van de stad, met z'n prachtige grachttuinen. Aan het eind zijn we rechtsaf langs de Ruterpolder (via de westkant) onder de brug door naar de Geau. Voor de IJlster werf en houtzaagmolen zijn we afgeslagen naar de Tsjerkefeart en na de brug waren we rond 15.30 weer bij het in-/uitstappunt. Nadat we de kano's opgeladen hadden zijn we naar het MFC De Utherne gegaan voor nog een gezellige nazit.

Mient Raap
Foto's: Jan Kleefstra en Mient Raap

Tochtverslag de Hunze

17 juli 2022, De Hunze: 16 km.

Hoe deze mooie kanotocht tot stand kwam!! Gerard de Haan, regio vertegenwoordiger Drenthe en zuidoost Groningen reageerde begin januari op het verslag van onze kanoweek (uitkijktoren

Elzemaat via Groningen, Zoutkamp, Dokkum, De Veenhoop, Joure) zie Kanotities 6 van 2021. Gerard: jullie hebben het mooiste deel van de Hunze overgeslagen. In overleg heb ik deze tocht daarom op de vaarkalender gezet. We hebben dankbaar gebruik gemaakt van Gerards aanbod om deze tocht mee te varen. Een geweldige gids die ons onderweg op de hoogte bracht van de ins en outs van dit prachtige gebied.
Om 8 uur vertrokken we, Pieter, Leo Mos, Ronald en Mient, met 2 auto's met de polyethyleen huurkano's van de vereniging. Het bleek later dat het maar goed was dat we onze eigen polyester/carbon zeekano's thuis hebben gelaten.
Na anderhalf uur rijden waren we bij de molen in Gasselternijveen. Hier stonden Gerard en Fennie, zijn vrouw, ons al op te wachten.
Gerard stelde voor om bij de achterliggende camping/bungalowpark Hunzedal in te stappen. Hier zijn lange lage kanosteigers.
Vanaf de camping kanoden we door de camping de Hunze op. Na een kwartiertje kwamen we al slingerend langs de molen, onder de brug door, en verder de meanderende Hunze volgend. Hier zijn twee bosgebiedjes. Bij de tweede zien we aan bakboord zijde een grote bramenstruik met daaronder een beverburcht. Bij de stuw moesten we overdragen en hebben daar onze koffie genuttigd. Even verder de eerste doorvaarbare dam. Je moest het water lezen om niet op stortstenen vast te komen te zitten. Na een aantal kilometers kwamen we in het gebied Torenveen en waren er tot

Gieterveen veel doorvaarbare stenen dammetjes. Voor de brug, Bonnerklap volgden we de bijpass.

Het bleek dat het laatste stuk bijna helemaal met riet dichtgegroeid was. Maar trekkend aan het riet kwamen we er doorheen. We vervolgden de Hunze met veel riet en plantengroei (pijlkruid, munt, ooievaarsbloem etc.) Ik herkende het nog van mijn jeugd: “Toen was geluk heel gewoon”. Een prachtig avontuurlijk stuk. Na het laatste dammetje nabij Gieterveen lag onder een fietsbruggetje net onder het wateroppervlak een ijzeren balk. Tussen wal en rechter pilaar was net nog ruimte voor een kano om er langs te kanoën. De Hunze werd breder met hogere wallen en wat heuvelachtig. Aan de linkerkant was een goede uitstap plaats en hebben we geluncht. Aan de overkant werden we opgemerkt door een kudde nieuwsgierige Limousins (koeien) lopend in een veld met heel veel Jacobskruid. Als het groeit laten de grazers het staan maar als het hooi is eten ze het op en gaan dood door het giftige Jacobskruid. Na onder de N33 te zijn gevaren kanoden we langs het uitkijktorentje bij Elzemaat. We zijn nog een paar kilometer verder gevaren en achter de volgende brug zijn we bij een kanosteiger en parkeerplaats uitgestapt. Hier stond Fennie ons al op te wachten. Wij konden met Fennie en Gerard meerijden naar het startpunt en na een half uurtje konden ook wij de kano’s opladen en weer op huis aan. We zouden deze keer niet over Groningen maar binnendoor over Appelscha gaan. Echter dan moet je wel een Tom Tom hebben die uptodate is. De oude TomTom gaf soms aan dat we midden in een weiland reden. Na een lange omweg kwamen we in Oosterwolde. Een pluspunt was dat de brandstof hier zeer goedkoop was. “Elk nadeel heeft z’n voordeel”. Zo rond 17.30 uur waren we weer in Joure. We hebben een genoten van een prachtige zonnige kanotocht, Gerard had niets te veel gezegd. Gerard en Fennie hartelijk dank, top.

Mient
Foto’s: Mient Raap

Tochtverslag Joure-Akkrum-Joure

3 september, Joure - Akkrum - Joure, 25 km.
Zaterdag 3 september, om 9.00 uur stond de koffie en gebak klaar voor de kanoërs. Er waren 4 TKBN leden van elders, maar wel met een Friese achtergrond; vader en zoon van Sichem uit Wolvega, Mirjam Dijkstra uit Baarn, geboren in St. Niek en Margriet Rota uit Doesburg, geboren in Drachten en 4 leden van onze eigen vereniging: Jan, sjouke, Ronald en Mient. Het is het 1e jaar dat de vereniging aangesloten is bij de TKBN. Dit was de 2e tocht die open stond voor de TKBN leden. Na de koffie werd er een groepsfoto genomen en vertrokken we via Broek-Noord. Broek-Noord was vroeger een arm dorpje met veel kleine boerderijtjes. De oude boerderijtjes zijn vervangen door zeer luxe woningen met veel grond. Volgens de weinige lokale bewoners is de gezelligheid met de komst van de grote woningen wel een beetje weg. In Goingarijp moesten we voor de sluis door een groep skûtsjes laveren. Ze maakten zich gereed voor een zeilwedstrijd. Op het kleine (opgespoten) eilandje Eva in de Goingarijpsterpoel hebben we, even genietend van de rust, gepauzeerd. De zon scheen volop en met een oostelijk windje was het daar goed vertoeven. We kanoden langs de camping door het vakantiepark (3e ingang) naar de ingang van het dorp Terhorne. In de volksmond wel Kameleondorp genoemd. De terrassen zaten al vol en bij het vertrekpunt voor de boottocht naar het Kameleoneiland stonden lange rijen mensen te wachten. Topdrukte dus. Ook wij gingen langs het Kameleoneiland naar Akkrum. Bij de passantenhaven was het druk maar bij een hoge steiger konden we er uit voor onze lunch. Via de grachten van Akkrum gingen we door het lage midden van Fryslân naar Akmarijp. Wat een vergezichten en rust. Na een korte stop voor Akmarijp waren we rond 16.00 uur weer bij ons verenigingsgebouw. Onder het genot van een bak koffie hebben we de tocht nog even geëvalueerd. Het was een fijne ontspannende tocht, o.a. ook door het uitwisselen van de verhalen met 4 mensen van elders.

Mient Raap
Foto's: Mient Raap

Tochtverslag Land van Waal-en-Maas

Tocht Land van Waal-en-Maas, 16-17-18 aug
Deelnemers: Mient, Jan, Leo en Ronald
16-18 augustus 2022

Geprikkeld door een paar artikelen over de Waal deed mij besluiten om eens een tocht over de Waal en Maas te maken. Vorig jaar al wat verkenningen gedaan via Google Maps, de waterkaart van de ANWB en verder info van internet verzamelen om een zo goed mogelijk beeld te krijgen wat je zoal onderweg kon tegenkomen.
Het rondje Waal-Maas is ongeveer 72 km en daarvoor werden 3 dagen uitgetrokken, want het moest een tocht worden waarbij niet alleen afstanden afgelegd zouden worden maar ook ruimte was voor bezoeken van mooie steden, zoals Woudrichem, Heusden, Zaltbommel.
De Waal is een drukbevaren stromende rivier, de Maas is minder sterk stromend. Het aantal campings is bar weinig, en vooraf ingewonnen informatie bij diverse jachthavens leerde mij dat overnachten met een kajak-en-tent niet gewenst was. Ook mijn opmerking dat we toch watersporter waren, maar helaas niet aan boord konden slapen, kon daar geen verandering in brengen. We waren niet welkom!
En verder wilde ik per dag ongeveer gelijke afstanden afleggen en met gebrek aan die gastvrijheid van de jachthavens kwam ik al gauw tot het besluit “wild kamperen” en dus met een kleine groep (4-6 deelnemers) op pad!

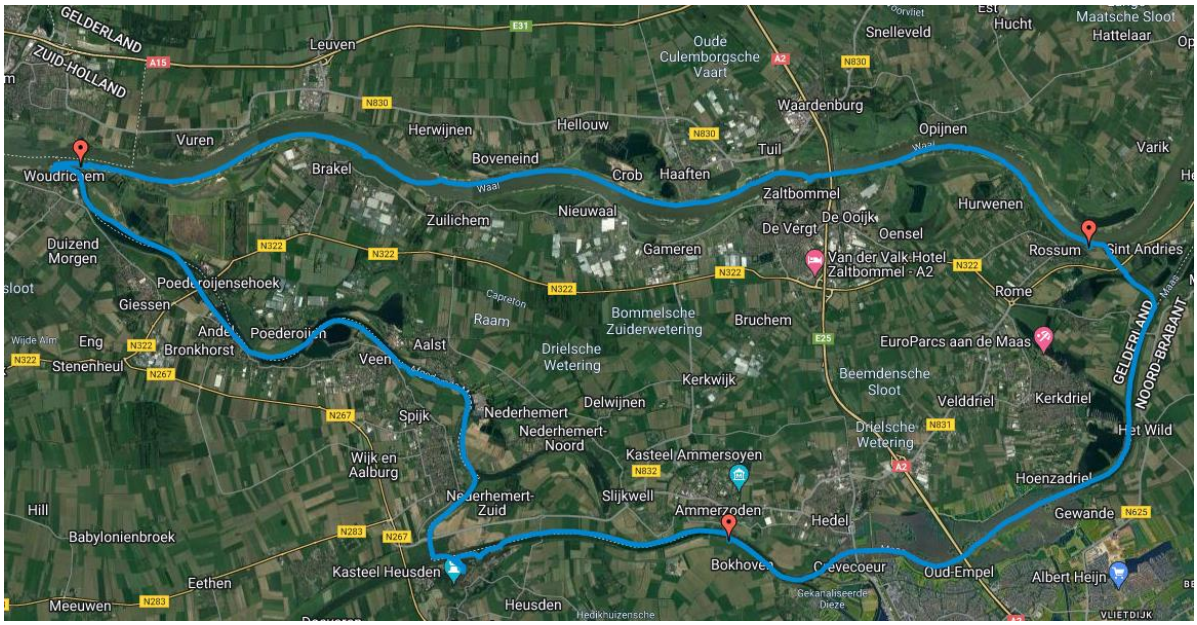

In verband met de droogte, lage peil op de Waal en de Maas hield ik de twee sluizen (nabij Alem en St Andries) in onze route in de gaten voor het geval deze niet meer zouden schutten. Sint Andries lag door een defect al buiten gebruik, maar wellicht op tijd te repareren …..

Wij, vier leden van KV de Kanoniers uit Joure, vertrokken ’s morgens vroeg om 07.30u. In eerste instantie zouden we naar een opstapplaats nabij Herwijnen (km943) aan de noordzijde van de Waal gaan. Echter een paar dagen voor vertrek kreeg ik informatie dat de sluis Sint Andries uitgeschakeld was.
Dat was voor ons de reden om niet halverwege de Waal te starten , maar direct noord van de sluis St Andries en na drie dagen minimaal te eindigen ten zuiden van die sluis.

Een korte verkenning ter plaatse gaf aan dat er met weinig klunen de sluis wel te overbruggen zou zijn. Verder kregen wij van een schippersvrouw aldaar het dringende advies niet de Waal op te gaan, want het was nu echt niet verantwoord. Nou, dat advies hebben we in ons besluit meegewogen …….

In Rossum konden we makkelijk de auto's parkeren nabij hotel restaurant De gouden Molen en daar was de mogelijkheid om met de kajaks de Waal op te gaan.
De schepen waren maar half geladen ivm extreem laag water, de bedding was smaller dan anders. Bij Zaltbommel even het strandje op gegaan en de stad bekeken en daarna naar Slot Loevestein gevaren. We hebben een prachtig plekje voor de overnachting gevonden met volop zicht over de Waal , uit het zicht van het stadje Woudrichem en tegen de schemering de tentjes opgezet.

De volgende dag even Woudrichem bezocht. Hier even een terrasje koffie met gebak genomen en tevens de flesjes met drinkwaterlaten vullen. Daarna door de Wilhelminasluis gegaan, een unieke sluis met waaierdeuren, te lezen op internet.
Het was een lange tijd geleden, maar die middag hebben we wat regen gehad!
Heusden was wat moeilijk aan te doen ivm hoge steigers en een poging om via een overnachtingsplaats voor campers de stad te bezoeken faalde omdat dat terrein afgesloten was met een afrastering ……
De plaats van de tweede overnachting werd aan de Brabantse oever ter hoogte van Ammerzoden gevonden.
De volgende dag werden we gewekt door wel 20 jonge dames. Gelukkig hadden we al wel wat (sleep)lijnen gespannen om die nieuwsgierige pinken op voldoende afstand te houden!

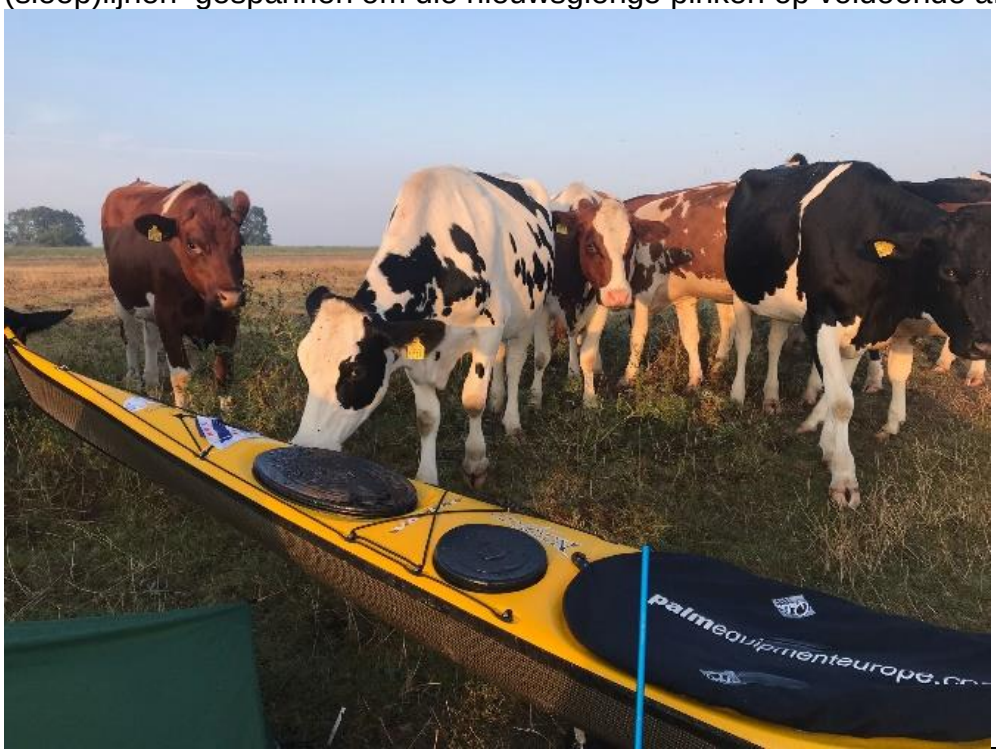

De laatste dag was bewust maar een kort stukje, want het zou kunnen dat de Sluis van St Andries ivm defect niet zou schutten en we daardoor meer tijd kwijt zouden zijn om met de kajak naar de opstapplaats in Rossum te komen.
Maar gelukkig functioneerde de sluis en waren we al gauw weer terug op de startpositie te Rossum.

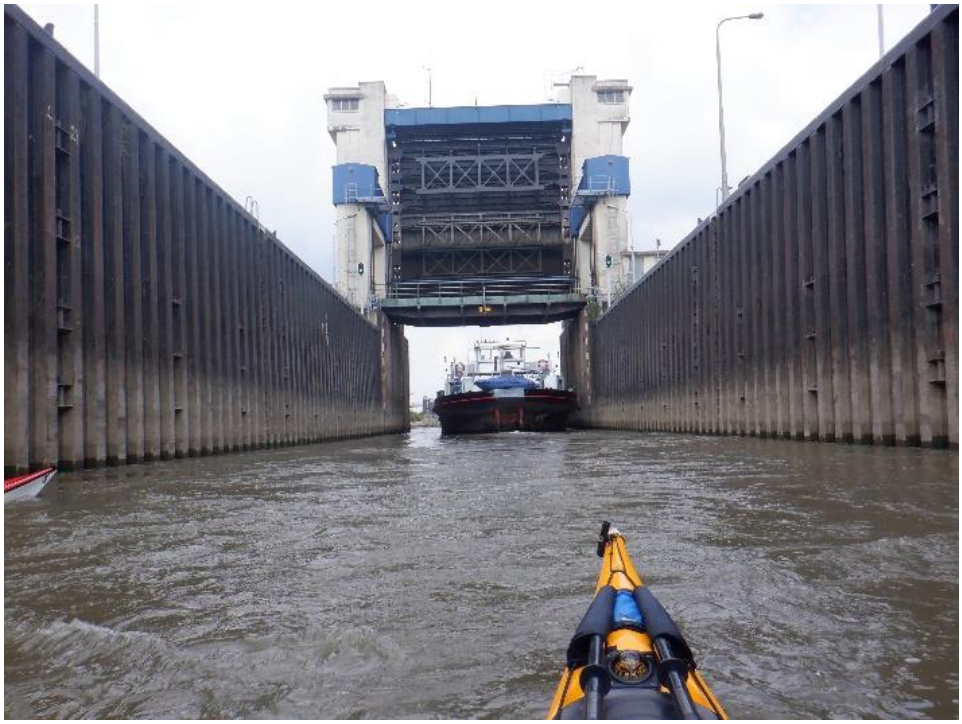

Het was een prachtige tocht, prima kanoweer met grote variatie van wateren, scheepvaart, enige cultuur en bijzondere overnachtingen. Genoten met volle teugen!

Ronald le Rütte

4000 m² voor de 'totale' Kanosport!

ALLE 'GROTE' MERKEN ONDER ÉÉN DAK...!

KANOCENTRUM
ARJAN BLOEM
KAJAK.NL

Aquarius
Aqua Design
Aqua Marine
Adv. Elements
Boreal Design
Dagger
Epic
Exo
Eagle
Gatz
Gumotex
Linder
Liker
Mad River
Nelo
Norse
North Shore
Oru
Ottawa
Pelican
Perception
P&H
Pyranha
Prijon
Rebel
Roteko
Rainbow
Riot
Riber
Rotomod
Stellar
Sevylor
Solwey Dory
Spreu
Sportspal
Tedi Sport
Think
Valley
Venture
Waka
Wavesport
Wilderness System
Zet
enz.

Astral
Art Peddles
Bracsa
Eckla
Egalis
HF
Harmony
Hiko
Hobkey
Jantex
Jaskolka
Kajak Sport
Kokatat
Keepers
Knysna
Keel Easy
Mocke
Minn Kota
North Water
Navi Safe
Orbitech
Palm
Peak
Prohamot
Peli Case
Plarise
Paddle
Reed
Riber
Ruksport
Sweet
Silva
Storm Ride
Shred Ready
Scoprega
Sea to Summit
Schlegel
TNP-Laminex
Werner
Whetman Eq.
Wiosla
Wind Paddle
Wilsor
enz.

Voor alle artikelen in
onze winkel gelden speciale
ACTIEPRIJZEN!
U betaalt dus altijd de laagste prijs!
Geen "gedoe" meer
met kortingspasjes.
ONZE PRIJS IS HET BEWIJS!
Gegarandeerd:
NERGENS VOORDELIGER

DE GOEDKOOPSTE VAN DE EURO!

Kanocentrum Arjan Bloem
Poelweg 1b 1531 MD Wormer
075-6218805 info@kajak.nl
www.kajak.nl www.kanokoopjes.nl

NIEUW! WWW.KANOGROOTHANDEL.NL
Kanoverenigingen kunnen via deze site hun verenigingsboten en materialen inkopen voor **speciale inkoopprijzen!**